Vol. 10 Número 01 - 2015

Unión de Ornitólogos del Perú

UNOP

Boletín

https://sites.google.com/site/boletinunop/

INDICE

Pedro J. Hocking Weeks, Mikko Pyhala & Heinz Plenge. (2015). Constancia del caso de una supuesta criptoave mal identificada que finalmente resultó ser una Piranga Bermeja (*Piranga flava*). Boletín de la Unión de Ornitólogos del Perú (UNOP), 10 (1): 6-8.

Renzo P. Piana & Fernando Angulo. (2015). Identificación y estimación preliminar del número de individuos de Cóndor Andino (*Vultur gryphus*) en las Áreas Prioritarias para su Conservación en Perú. Boletín de la Unión de Ornitólogos del Perú (UNOP), 10 (1): 9-16.

Alexis Díaz, Erika Berrocal, Julio Salvador, Flor Hernández, Kevin Chumpitaz, Yaquelin Tenorio & Tania Poma. (2015). Nuevos registros y actualización de la distribución de la Candelita Americana (*Setophaga ruticilla*) en el Perú. Boletín de la Unión de Ornitólogos del Perú (UNOP), 10 (1): 17-27.

Cesar Ortiz Zevallos. (2015). Notas sobre la anidación y alimentación del Aguilucho de Pecho Negro (*Geranoaetus melanoleucus*) en la irrigación El Cural – Arequipa, Perú. Boletín de la Unión de Ornitólogos del Perú (UNOP), 10 (1): 28-34.

Pierina A. Bermejo H. (2015). Alimentación inusual del Cóndor Andino (*Vultur gryphus*) en el Valle del Colca, Arequipa, Perú. Boletín de la Unión de Ornitólogos del Perú (UNOP), 10 (1): 35-39.

Koky Castañeda G. (2015). Primer registro de nido activo de Diuca Aliblanca (*Diuca speculifera*) sobre el hielo del nevado Quelccaya, Cuzco, Perú. Boletín de la Unión de Ornitólogos del Perú (UNOP), 10 (1): 40-41.

Renzo P. Piana. (2015). Observaciones del Halcón de Pecho Naranja (*Falco deiroleucus*) en un área urbana de la Amazonía peruana. Boletín de la Unión de Ornitólogos del Perú (UNOP), 10 (1): 42-46.

Frank E. Suárez Pingo, Manuel Castillo Juárez & Marlo Gómez Rivera. (2015). Avistamiento de Avefría Andina (*Vanellus resplendens*) en la Laguna Ñapique, Sechura – Piura. Boletín de la Unión de Ornitólogos del Perú (UNOP), 10 (1): 47-50.

Elio Nuñez Cortez. (2015). Primer registro del Rayo-de-Sol de Dorso Púrpura (*Aglaeactis aliciae*) para el departamento de Ancash, Perú. Boletín de la Unión de Ornitólogos del Perú (UNOP), 10 (1): 51-54.

Julio J. Acosta. (2015). Registro del Tucancillo de Ceja Amarilla (*Aulacorhynchus huallagae*) en la localidad de Nuevo Bolívar, Concesión para Conservación Alto Huayabamba, San Martín, Perú. Boletín de la Unión de Ornitólogos del Perú (UNOP), 10 (1): 55-58.

Alejandro Alarcón Pardo & Ana Priscila Peralta Aguilar (2015). Nuevo registro del Búho Estigio (*Asio stygius*) en el bosque montano húmedo de Amazonas, Perú. Boletín de la Unión de Ornitólogos del Perú (UNOP), 10 (1): 59-62.

Ruth Magali Cavero Contreras. (2015). Primer registro documentado del Búho Listado (*Pseudoscops clamator*) en el Santuario Histórico Bosque de Pómac, Lambayeque. Boletín de la Unión de Ornitólogos del Perú (UNOP), 10 (1): 63-65.

Omar Díaz & Fernando Angulo. (2015). Registros documentados del Pato-Silbón de Cara Blanca (*Dendrocygna viduata*), del Elanio de Cola Blanca (*Elanus leucurus*) y del Avefría Tero (*Vanellus chilensis*) en el Perú. Boletín de la Unión de Ornitólogos del Perú (UNOP), 10 (1): 66-68.

Segundo Crespo More, Alexander More, Irma Franke & Carlos Mendoza. (2015). First documented records of Red-faced Parrot (Hapalopsittaca pyrrhops) from Peru. Boletín de la Unión de Ornitólogos del Perú (UNOP), 10 (1): 69-74.

Avefría Andina (*Vanellus resplendens*).
Foto: Frank Suárez.

Primer registro del Rayo-de-Sol de Dorso Púrpura (*Aglaeactis aliciae*) para el departamento de Ancash, Perú

Elio Nuñez Cortez
Centro de Ornitología y Biodiversidad (CORBIDI)

Autor para correspondencia: Elio Nuñez Cortez; <elionunezcortez@gmail.com >

RESUMEN

Se presenta el registro de Rayo-de-sol de Dorso Púrpura (*Aglaeactis aliciae*) para el departamento de Ancash, en base a una observación realizada el 25 de abril de 2014. Este registro fue realizado a 40 km al sur del límite sur de la distribución conocida de la especie y es el primero para este departamento.

Palabras clave: *Aglaeactis alicia*e, Rayo-de-sol de Dorso Púrpura, rio Mayas, Ancash.

ABSTRACT

I present a record of Purple-backed Sunbeam (*Aglaeactis aliciae*) for the department of Ancash, based on an observation made on April 25th 2014. This record is 40 km south of the previous southernmost record of the species and is the first one for Ancash department.

Key words: *Aglaeactis aliciae*, Purple-backed Sunbeam, Mayas river, Ancash.

INTRODUCCIÓN

El género *Aglaeactis* agrupa a los colibríes "Rayos-de-Sol". Existen tres especies en el Perú. Una de ellas tiene una amplia distribución (*A. cupripennis*) y las otras dos son endémicas del Perú y presentan una distribución muy restringida (*A. castelnaudii* y *A. aliciae*). Para estas dos últimas especies se conoce pocos sitios donde pueden ser observadas (Schulenberg *et al.* 2010). Una de ellas es el Rayo-de-sol de Dorso Púrpura (*Aglaeactis aliciae*), colibrí endémico de la cuenca alta del río Marañón (Lambert & Angulo 2007), ubicada dentro del Área de Endemismo para las Aves "Valle del Marañón" (EBA 048, Stattersfield *et al*. 1998). La distribución conocida de esta especie abarca 17 localidades que están ubicadas y restringidas a las provincias de Sanchez Carrión y Pataz en el departamento de La Libertad (Lambert & Angulo 2007).

La especie está amenazada y clasificada como En Peligro, tanto a nivel nacional (D.S. Nº 004-2014-MINAGRI), como internacional (BirdLife International 2014). Este grado de amenaza se justifica, debido a que *A. aliciae* presenta una muy pequeña área de distribución, en la cual existe además una considerable degradación del

hábitat. En él, se encuentra numerosos parches de bosques, en los cuales, domina la presencia de los árboles que localmente son conocidos como Aliso (*Alnus acuminata*). Estos están siendo talados para dar paso a las plantaciones de Eucalipto (*Eucalyptus sp.*) y a la ganadería (BirdLife International 2014).

REGISTRO

El día 25 de abril de 2014, mientras caminaba por un sendero que está conectado a la vía principal del centro poblado de Mayas, en la cuenca del río Mayas (el cual desemboca al río Marañón), en el distrito de Conchucos, provincia Pallasca, departamento de Ancash (8°16'28.624" S / 77°40'16.235" O, 3100 m), observé y fotografié un individuo de *A. aliciae* que estaba perchado sobre un árbol de Eucalipto (Figura 1).

El individuo pudo ser identificado como tal, debido a la presencia de una línea blanca en el margen de las alas (cuando está posado), así como, debido a la presencia del color blanco entre la garganta y pecho; y en la parte inferior, a la altura de sus extremidades. Estas descripciones concuerdan con Schulenberg *et al*. (2010). La vegetación estuvo compuesta principalmente por algunos arbustos de *Polylepis* sp. y pequeños parches de Eucalipto. La ladera del cerro adyacente presentaba especies de bromelias y helechos. También se encontró algunas parcelas de maíz (Figura 2).

DISCUSION

La presente publicación describe el primer registro de *A. aliciae* para el departamento de Ancash, lo cual a su vez representa el registro más al sur para la especie y está localizado a 40 km del punto más austral de las evaluaciones realizados por Lambert & Angulo (2007), (Figura 3). Cabe mencionar que en el lugar de este registro, no se registró la presencia de plantas de *Tristerix sp*., especie que es mencionada por Lambert & Angulo (2007) como una fuente importante de alimentación para *A. aliciae.*

En los estudios sobre el Corredor de Conservación de Aves Marañón-Alto Mayo (CCAMAM) (Angulo *et al*. 2008) se mencionó la necesidad de establecer diez áreas de conservación. En una de ellas está documentada la presencia de *A. aliciae.* Adicionalmente, para esta especie se estimó un rango potencial de distribución en base a los registros publicados en Lambert & Angulo (2007). El presente registro se ubica dentro del área predicha por Angulo *et al*. (2008).

Figura 1. Individuo de *Aglaeactis aliciae* fotografiado el 25 de abril de 2014. Foto: E. Nuñez.

Figura 2. Vista general del paisaje en el lugar del avistamiento. Foto: E. Nuñez.

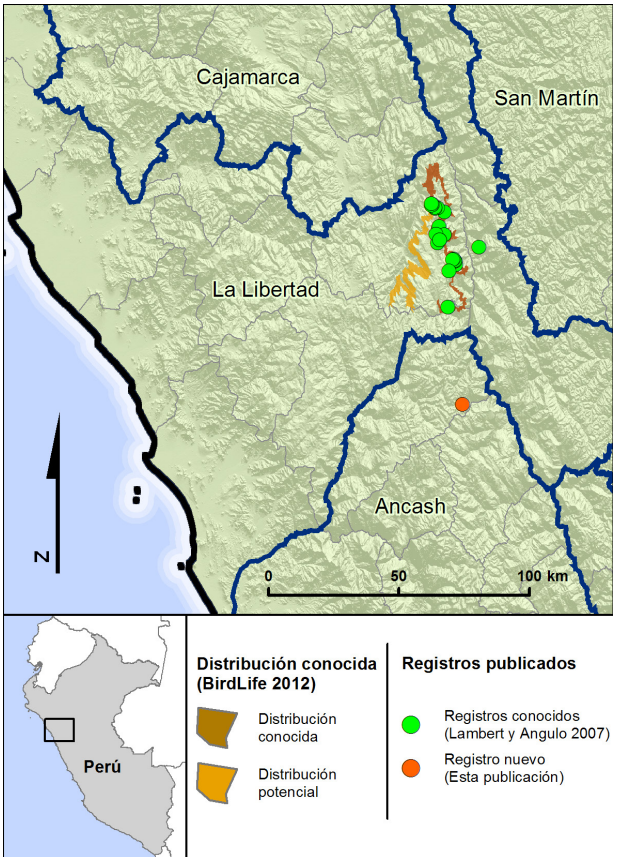

Figura 3. Distribución de *Aglaeactis aliciae* y ubicación del presente registro. Mapa: Christian Devenish.

A. aliciae forma parte de las especies que determinan el Área de Importancia para la Conservación de Aves (IBA) El Molino PE065 (Angulo 2009), ubicada entre los ríos Chusgón y Marañón, en el departamento de La Libertad. Este sitio no presenta ninguna modalidad de protección, a pesar de albergar no solo a este colibrí, sino además a diversas especies endémicas que forman parte de la EBA del Valle del Marañón.

Se recomienda realizar más búsquedas de la especie, con el fin de identificar nuevas localidades donde se distribuye. Asimismo, se recomienda realizar evaluaciones ornitológicas en la misma localidad del presente artículo y así confirmar que no se trata de un registro ocasional. También se recomienda evaluar el rio Mayas, el cual desemboca en el río Marañón.

AGRADECIMIENTOS

Esta publicación no hubiese sido posible sin el apoyo de grandes personas y amigos que ayudaron con sus comentarios para poder llevar a la luz este registro. Agradezco a Christian Devenish, Alexander More y a Fernando Angulo.

LITERATURA CITADA

Angulo P. F., Palomino, W., Arnal, H., Aucca C. & O. Uchofen. (2008). Corredor de Conservación de Aves Marañón - Alto Mayo: Análisis de Distribución de Aves de Alta Prioridad de Conservación e Identificación de Propuestas de Áreas para su Conservación. Asociación Ecosistemas Andinos – American Bird Conservancy, Cusco, Perú, 147 páginas + Anexos.

Angulo P. F. (2009). Peru. Pp 307 – 316. In: Devenish, C., Diaz Fernandez, D. F., Clay, R. P., Davidson, I. & Yépez Zabala, I. Eds. (2009) Important Bird Areas Americas – Priority sites for biodiversity conservation. Quito, Ecuador: BirdLife International (BirdLife Conservation Series Nº 16). www.birdlife.org/datazone/userfiles/file/IBAs/AmCntryPDFs/Peru.pdf.

BirdLife International. (2014). Purple-backed Sunbeam *Aglaeactis aliciae* species factsheet.www.birdlife.org/datazone/species. Fecha de consulta: 10/12/2014.

Lambert, F. & F. Angulo P. (2007). Distribution, status and notes on the ecology of Purple-backed Sunbeam *Aglaeactis aliciae* in north Peru. *Cotinga* 28: 21-26.

Schulenberg T. S., Stotz D. F., Lane D. F., O'Neill J. P. & T. A. Parker III. (2010). Aves de Perú. Centro de Ornitología y Biodiversidad - CORBIDI, Lima, Perú, Serie Biodiversidad Corbidi 01: 1-660.

Stattersfield A. J., Crosby M. J., Long A. J., & D. C. Wege (1998). Endemic Bird Areas of the World: Priorities for Biodiversity Conservation. BirdLife International, Cambridge, UK.

Artículo recibido: 08/08/2014
Artículo aceptado: 19/02/2015