Vol. 11 Número 02 - 2016

Unión de Ornitólogos del Perú

UNOP

Boletín

https://sites.google.com/site/boletinunop/

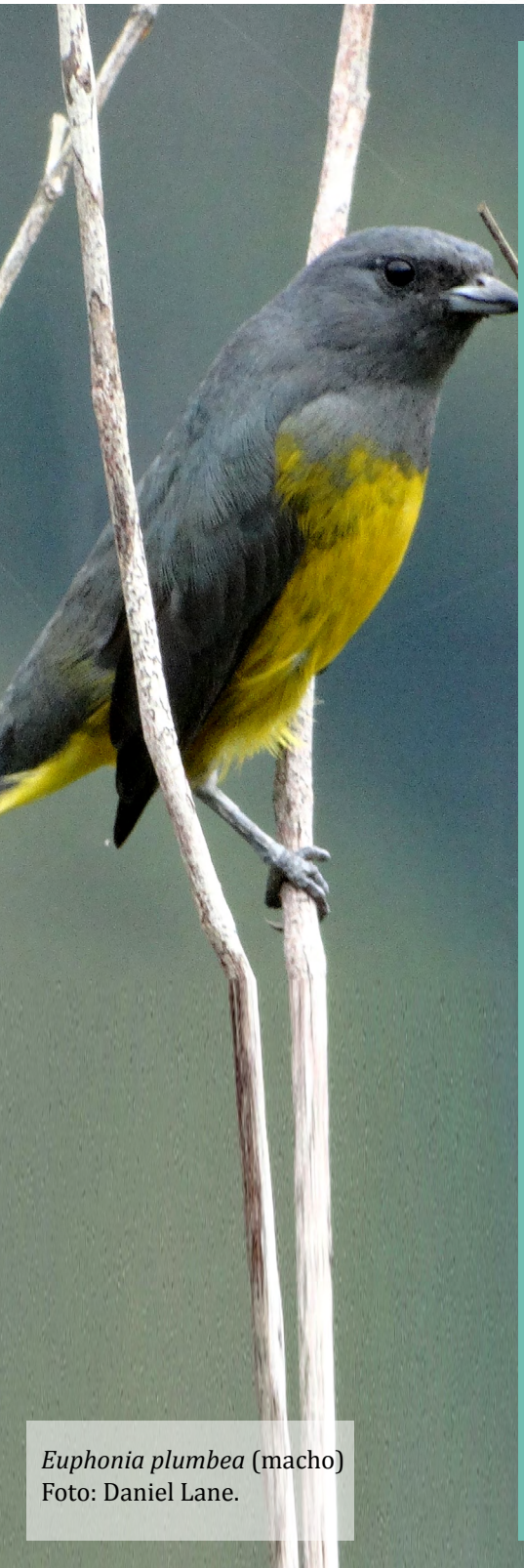

Euphonia plumbea (macho)
Foto: Daniel Lane.

ÍNDICE

NOTAS CORTAS

Francisco A. Vásquez-Arévalo, Joaquín A. Grandez-Casado, Giria E. Muñoz-Pizango, Roosevelt García-Villacorta & Giussepe Gagliardi-Urrutia (2016). Primer registro de Gavilán Gris Lineado (*Buteo nitidus*) en el departamento de **San** Martín, Perú. Boletín de la Unión de Ornitólogos del Perú (UNOP), 11 (2): 7-10.

Giovanni Boano & Ottavio Janni (2016). A record of Scissor-tailed Nightjar (*Hydropsalis torquata*) in the upper Rio Mayo Valley, San Martin, Peru. Boletín de la Unión de Ornitólogos del Perú (UNOP), 11 (2): 11-12.

Carlos A. Quispe Gil, Renzo Piana, Eben Broadbent, Angélica Almeyda Zambrano & Sandra L. Almeyda Zambrano (2016). First documentation of a foraging association between the Rufous-vented Ground-cuckoo (*Neomorphus geoffroyi*) and the Collared Peccary (*Pecari tajacu*) in southeastern Peru. Boletín de la Unión de Ornitólogos del Perú (UNOP), 11 (2): 13-18.

Néstor Carazas, Fernando Gil, Luis Camargo & Raúl Zárate (2016). Registros documentados de la Parihuana Común (*Phoenicopterus chilensis*) en el Área de Conservación Regional Humedales de Ventanilla (2008 – 2016). Boletín de la Unión de Ornitólogos del Perú (UNOP), 11 (2): 19-21.

Rosario López Merino (2016). Registro fotográfico de *Metriopelia aymara* en Huancavelica, Perú. Boletín de la Unión de Ornitólogos del Perú (UNOP), 11 (2): 22-23.

Pablo Norberto Martínez Morales (2016). Sechura tierra de Cóndores Andinos: Nido y monitoreo del Cóndor Andino (*Vultur gryphus*) en el macizo de Illescas, provincia de Sechura, Piura. Boletín de la Unión de Ornitólogos del Perú (UNOP), 11 (2): 24-28.

ARTÍCULOS

Thomas Valqui & Luis Alza (2016). Análisis sobre especímenes de cuatro especies de aves nuevas para el Perú depositados en la colección científica de CORBIDI. Boletín de la Unión de Ornitólogos del Perú (UNOP), 11 (2): 29-41.

Richard E. Gibbons, Zi Jia & Isabel Villalba Valdivia (2016). Habitat use and seasonality of birds in the Peruvian puna with an emphasis on peatlands (bofedales). Boletín de la Unión de Ornitólogos del Perú (UNOP), 11 (2): 42-62.

OTROS

Manuel A. Plenge (2016). Bibliografía de las aves del Perú 2015. Boletín de la Unión de Ornitólogos del Perú (UNOP), 11(2): 63-70.

Comité de Registros de Aves Peruanas (CRAP) (2016). Reporte del Comité de Registros de Aves Peruanas del periodo 2015 / Report of the Peruvian Bird Records Committee 2015. Boletín de la Unión de Ornitólogos del Perú (UNOP), 11(2): 71–81.

Primer registro de Gavilán Gris Lineado (*Buteo nitidus*) en el departamento de San Martín, Perú

Francisco A. Vásquez-Arévalo[1], Joaquín A. Grandez-Casado[2], Giria E. Muñoz-Pizango[2], Roosevelt García-Villacorta[3] & Giussepe Gagliardi-Urrutia[1,3,4]

[1] Programa de Investigación en Biodiversidad Amazónica, Instituto de Investigaciones de la Amazonía Peruana (IIAP)
[2] Universidad Nacional de la Amazonía Peruana (UNAP)
[3] Centro Peruano para la Biodiversidad y Conservación (PCBC)
[4] Laboratorio de Sistemática de Vertebrados Pontifícia Universidade Católica do Rio Grande do Sul (PUCRS), Brasil

Autor por correspondencia: Francisco A. Vásquez-Arévalo <fvasquezare@gmail.com>

El Gavilán Gris Lineado (*Buteo nitidus*) es un ave de la familia Accipitridae que se distribuye desde América Central (al sur de Costa Rica) pasando por Panamá, Colombia, Ecuador, Venezuela, Guayanas, Perú, Brasil, Bolivia, Paraguay hasta el norte de Argentina (BirdLife International 2016). En el Perú, esta especie se encuentra distribuida en toda la Amazonía, especialmente en los bosques de bordes de río, en los departamentos de Loreto, Ucayali y Madre de Dios (Schulenberg *et al.* 2010).

Existen registros en el Bosque Seco Ecuatorial, en la parte norte del Parque Nacional Cerros de Amotape, en el departamento de Tumbes (Piana *et al.* 2010). En esta nota confirmamos por primera vez la presencia de *B. nitidus* en los Bosques Secos del Huallaga, en el departamento de San Martín.

Entre los meses de agosto y setiembre de 2015 realizamos el inventario biológico de los Bosques Secos del Huallaga, a cargo del Instituto de Investigaciones de la Amazonía Peruana (IIAP). Se realizó censos de aves en cuatro concesiones de conservación: Valle del Biavo, Bosques Secos del Incaico, El Quinillal y Ojos de Agua, las cuales fueron visitadas en ese orden. El 2 de setiembre de 2015 observamos a un individuo adulto de Gavilán Gris Lineado (Fig. 1 & 2) a las 8 horas y 30 minutos en El Quinillal (7°3'36''S/ 76°23'49''O, 303 m) (Fig. 3). Estaba perchado en un árbol en medio de una chacra abandonada.

Nuestra observación duró aproximadamente 30 minutos, en los cuales, el gavilán se encontraba realizando llamados y vuelos periódicos que terminaban en el mismo árbol. El ave fue identificada con la ayuda del libro Aves de Perú (Schulenberg *et al.* 2010) y por medio de su vocalización, la cual comparamos con las grabaciones de individuos en Tumbes (Angulo 2009) y Madre de Dios (Lane 2011) disponibles en xeno-canto.

De acuerdo a la revisión de inventarios rápidos (Saboya & Vásquez 2015, Vecco

Figura N° 1: Individuo de *Buteo nitidus* registrado en el departamento de San Martín, Perú. Foto: Francisco A. Vásquez-Arévalo.

Figura N° 2: Individuo de *Buteo nitidus* registrados en el departamento de San Martín, Perú. Foto: Francisco A. Vásquez-Arévalo.

2014, Álvarez *et al*. 2009) y del mapa de registros de esta especie en eBird (2016), en el departamento de San Martín no se ha registrado a *B. nitidus*. En ese sentido, dado que este es el primer registro para este departamento, no se conoce exactamente cuál es el área de distribución y cuáles son las preferencias de hábitat. Sin embargo, se sabe que esta especie usa hábitats abiertos (BirdLife International 2016), como los bosques secos en Tumbes (Piana *et al*. 2010). Estos bosques presentan, en algunas zonas, similitud estructural con los bosques secos del Huallaga (García-Villacorta 2009). A pesar de ello, no registramos a esta especie en nuestro primer, segundo y cuarto sitio de muestreo. Es posible que *B. nitidus* se encuentre en bajas densidades en la zona, por lo que no pudo ser registrado anteriormente. Por otro lado, es posible también que la creciente deforestación en el departamento de San Martín (MINAM 2015) está haciendo posible que esta especie colonice nuevas áreas abiertas como es el caso de los sembríos o chacras abandonadas. Estas afirmaciones son solo hipótesis que podrían ser confirmadas a través de otros estudios más profundos sobre la especie.

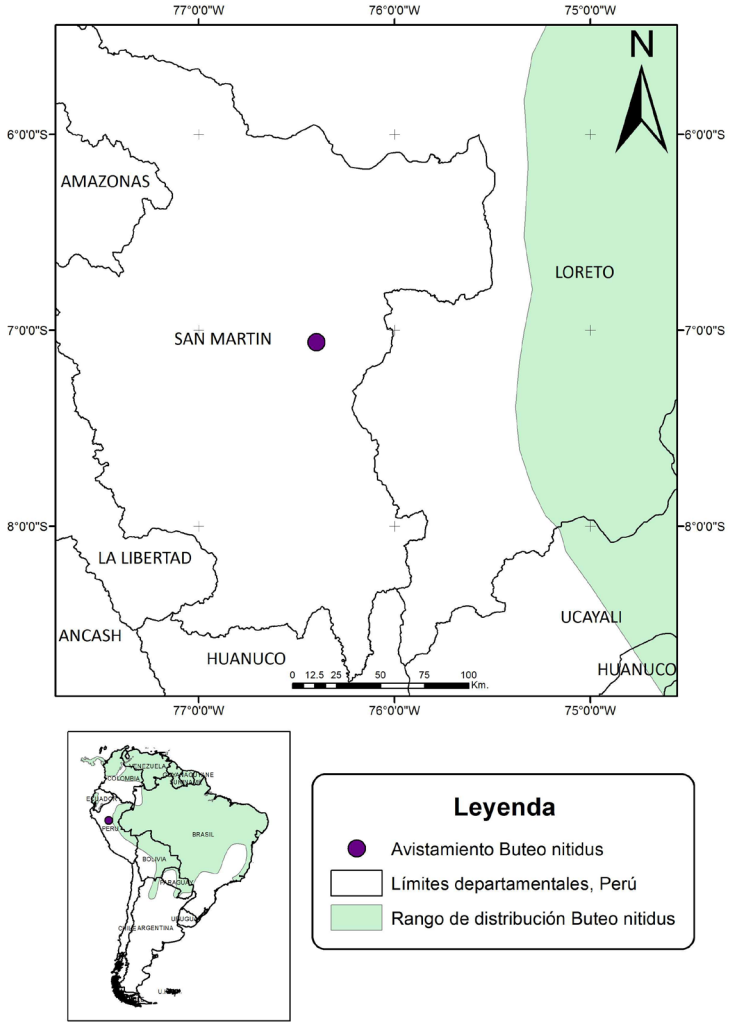

Figura N° 3: Mapa de distribución de *Buteo nitidus* en Loreto, según BirdLife International & NatureServe (2014) (área verde) y el registro acá presentado (punto morado).

AGRADECIMIENTOS

Agradecemos al Instituto de Investigaciones de la Amazonía Peruana (IIAP) por propiciar el desarrollo del inventario de los Bosques Secos del Huallaga y al Servicio Nacional Forestal y de Fauna Silvestre (SERFOR) por brindarnos el permiso de investigación científica y colecta (RDG N° 0068 y 0094-2015-SERFOR-DGGSPFFS). Asimismo, agradecemos al Sistema Regional de Conservación de la Autoridad Regional Ambiental del Gobierno Regional de San Martin y a la Asociación de Protección Ambiental del Bosque "El Quinillal", así como al personal de campo que nos apoyó durante nuestra visita a este campamento: Hugo Pérez, Nerio Grandez, Oriel Sangama e hijo, María Chávez y Lloysi Sangama. Finalmente, agradecemos al equipo editorial de la UNOP y a Fernando Angulo por las revisiones al manuscrito. Agradecemos también a la UICN por permitirnos usar el mapa de distribución de *B. nitidus*; y a Omar Rojas Padilla por la elaboración del mapa para el presente artículo.

LITERATURA CITADA

Álvarez A. J., Altamirano, J. O. & N. Shany. (2009). Evaluación de la Avifauna en el Bosque Seco de Pucacaca. Informe técnico, Instituto de Investigaciones de la Amazonía Peruana (IIAP). Pp. 34.

Angulo F. (2009). XC35185. Busardo gris meridional. *Buteo nitidus*. Accesible en www.xeno-canto.org/35185.

BirdLife International. (2016). Species factsheet: *Buteo nitidus*. <http://www.birdlife.org>. Fecha de consulta: 15/03/2016.

BirdLife International & NatureServe. (2014). Bird Species Distribution Maps of the World. 2014. *Buteo nitidus*. The IUCN Red List of Threatened Species. Version 2015-4.

eBird (2016). eBird: An online database of bird distribution and abundance [web application]. eBird, Ithaca, New York. Available: http://www.ebird.org. (Accessed: 18 Octubre 2016).

García-Villacorta, R. (2009). Diversidad, composición y estructura de un hábitat altamente amenazado: los bosques estacionalmente secos de Tarapoto, Perú. Revista Peruana de Biologia 16: 81–92.

Lane D. (2011). XC91576. Busardo gris meridional. *Buteo nitidus*. Accesible en www.xeno-canto.org/91576.

MINAM (Ministerio del Ambiente) (2015). Cuantificación y análisis de la deforestación en la Amazonía Peruana en el Periodo 2010-2011-2013-2014. 107 p.

Piana R. P., Crespo, S., Angulo, F., Ormaeche, E. & M. Alzamora. (2010). Grey Hawk *Buteo nitidus* and Ornate Hawk-Eagle *Spizaetus ornatus* in north-west Peru. Cotinga 32: 37–39.

Vecco G. C. D. (2014). Estudios Biológicos Participativos en el Territorio Integral Kichwa (TIK). Sitio Prioritario "Bosque Seco del Huallaga Central", Provincias de Bellavista y Picota, San Martín. Servicio Nacional de Áreas Naturales Protegidas por el Estado y Gobierno Regional de San Martín. Pp.61.

Saboya P. & F. Vásquez. (2015). Aves. En: Inventario Biológico de la Propuesta Área de Conservación Regional Bosque de Shunte y Mishollo, Provincia de Tocache, Departamento de San Marín. Documento Técnico, Instituto de Investigaciones de la Amazonía Peruana. Pp. 79.

Schulenberg T. S., Stotz, D. F., Lane, D. F., O'Neill, J. P. & T. A. Parker III. (2010). Aves de Perú. Serie Biodiversidad CORBIDI 01. CORBIDI. Lima, Perú.

Artículo recibido: 06/01/2016
Artículo aceptado: 28/10/2016
Artículo publicado: 08/12/2016